



Faune-Charente-Maritime

Synthèse ornitho – Janvier-Février 2019



Faits marquants du mois de janvier :

- ✓ Nette rousse, Harelde boréale et Macreuses brunes sur Oléron
- ✓ Harle bièvre à Saintes
- ✓ Cigogne noire sur l'estuaire de la Gironde
- ✓ Goélands à bec cerclé à La Rochelle et Meschers-sur-Gironde
- ✓ Goélands bourgmestres sur Ré et Oléron
- ✓ Sterne hansel dans le marais de Brouage
- ✓ Tichodrome échelette à Esnandes, Meschers-sur-Gironde et Saint-Georges-de-Didonne

Informations à retenir au cours de ce mois :

Les premières **Oies cendrées** sont notées en migration le 22/01. Au moins 220 individus ont été comptabilisés fin janvier.

La femelle de **Nette rousse** poursuit son hivernage sur Oléron.

Une femelle d'**Harelde boréale**, découverte sur Oléron le 2/01 sera observée tout le mois. Elle est accompagnée d'une dizaine de **Macreuses brunes** et de plus de 500 **Macreuses noires**.

Deux **Garrots à œil d'or** sont observés à Saint-Sorlin-de-Conac le 2/01 puis 2 font une halte du 21 au 23/01 sur un bassin de la station de lagunage de Vêrines. Deux nouvelles données pour ce canard plongeur peu commun sur le littoral charentais.

Un mâle d'**Harle bièvre**, découvert à Saintes le 28/01 sera observé jusqu'au 30/01. Ce canard reste très rare en Charente-Maritime avec des apparitions au moment de vagues de froid.

La **Cigogne noire** hivernant sur l'estuaire de la Gironde est de nouveau observée le 1^{er}/01.

Jusqu'à 37 d'**Ibis falcinelles** hivernent dans le marais de Brouage.

Plusieurs **Élanions blancs** sont observés sur les communes de Marans, Moëze, Saint-Jean-de-Liversay et Saint-Savinien. Après la première reproduction prouvée en 2018 dans le département, l'espèce est de plus en plus présente.

Après la tempête du 29/01, deux **Goélands bourgmestres** sont découverts sur Ré et Oléron. Cette espèce nordique est déportée près des côtes après les tempêtes hivernales.

Les **Goélands à bec cerclé** de Meschers-sur-Gironde et La Rochelle poursuivent leur hivernage.

La **Sterne hansel** poursuit son hivernage dans le marais de Brouage.

Une **Huppe fasciée** est observée en période d'hivernage le 30/01 à Villars-les-Bois. Habituellement cette espèce arrive début mars sur la façade atlantique.

Une **Hirondelle rustique** est notée à Angoulins le 3/01.

Un nouveau cas d'hivernage de **Gorgebleue à miroir** est confirmé par l'observation d'un individu sur Oléron le 3/01.

Au moins 2 **Tichodromes échelettes** sont présents dans le département au cours du mois avec un individu à Saintes et un sur l'estuaire de la Gironde.

Faits marquants du mois de février :

- ✓ Nette rousse, Harelde boréale et Macreuses brunes sur Oléron
- ✓ Goélands à bec cerclé à La Rochelle
- ✓ Goélands bourgmestres sur Oléron
- ✓ Sterne hansel dans le marais de Brouage
- ✓ Pipit de Richard à Barzan
- ✓ Tichodrome échelette à Esnandes, Saintes et Saint-Georges-de-Didonne
- ✓ Bruant des neiges aux Portes-en-Ré

Informations à retenir au cours de ce mois :

1650 **Oies cendrées** sont notées en migration, notamment pendant la première décade. Le passage migratoire se limite à moins de 2000 individus. La majorité des oiseaux sont certainement passés en mer ou de nuit.

Des comptages simultanés ont été réalisés sur les principaux sites de stationnements de canards du département. Le tableau ci-dessous indique les effectifs comptabilisés les 19/02 et 27/02.

	19/02	27/02
Canard pilet	6821	6909
Canard souchet	6232	5356
Canard chipeau	73	70
Canard siffleur	826	924
Sarcelle d'hiver	2829	2375

Une **Sarcelle d'été** précoce est observée à Yves le 10/02. L'espèce arrive généralement fin février-début mars.

La femelle de **Nette rousse** poursuit son hivernage sur Oléron. Un mâle est également noté à Breuil-Magné le 19/02.

L'**Harelde boréale** découverte sur Oléron est observée jusqu'au 19/02.

Le groupe de **Macreuses brunes** est noté tout le mois.

Les **Garrots à œil d'or** sont de nouveau notés à Saint-Sorlin-de-Conac le 5/02. Une femelle est également observée tout le mois dans le vieux port, à La Rochelle. Un tel stationnement est peu fréquent en Charente-Maritime.

Plusieurs petits groupes d'**Ibis falcinelles** poursuivent leur hivernage dans le marais de Brouage.

Le premier **Milan noir** de la saison est observé le 13/02.

Près de 33 000 **Grues cendrées** sont notées en migration avec un passage intense entre le 13 et le 27/02.

Les coups de vents d'ouest de la fin janvier ont permis d'observer sur Oléron un adulte et un immature de **Goéland bourgmestre**.

Le **Goéland à bec cerclé** de La Rochelle poursuit son hivernage. Celui de Meschers-sur-Gironde n'a pas été noté mais peu d'observateurs sont allés dans ce secteur au cours du mois.

La **Sterne hansel** poursuit son hivernage dans le marais de Brouage.

Un **Pipit de Richard** est entendu et photographié à Barzan le 24/02. Cette espèce orientale est régulière à l'automne mais beaucoup plus rare en hivernage.

Les 3 **Tichodromes échelettes** poursuivent leur hivernage à Esnandes, Saintes et sur l'estuaire de la Gironde.

Un mâle de **Bruant des neiges** est observé aux Portes-en-Ré le 11/02. L'oiseau mobile n'a pas été retrouvé par la suite. Ces dernières années, peu d'individus sont descendus jusqu'en Charente-Maritime pour hiverner.

Le temps printanier de ce mois a permis d'observer de façon précoce des espèces arrivant dans nos contrées courant mars. C'est le cas des **Hirondelles rustique** (06/02) et **de rivage** (23/02), du **Traquet motteux** (16/02), du **Petit gravelot** (27/02), de l'**Echasse blanche** (23/02) ou de la **Huppe fasciée** (25/02). Dans ce contexte météorologique, une **Lusciniolle à moustaches**, un passereau de roselière, est vue et entendue à la station de lagunage de Rochefort le 18/02. Il s'agit de la 5^{ème} mention départementale pour cette espèce méditerranéenne dont la dernière donnée remonte à octobre 1998 à Rochefort !

Bulletin d'ornithologie mensuel rédigé par Loïc Jomat grâce à la collaboration de tous les naturalistes transmettant leurs observations sur la base de données Faune-Charente-Maritime et de nos structures partenaires, Nature Environnement 17 et le Conservatoire d'Espaces Naturels de Poitou-Charentes

Photos de couverture : Garrot à œil d'or (François Corbineau) & Goéland bourgmestre (Loïc Jomat)

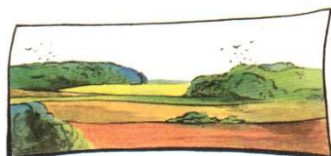

CONSERVATOIRE D'ESPACES NATURELS
DE POITOU - CHARENTES



AGIR pour la
BIODIVERSITÉ
CHARENTE-MARITIME

