

Comptage des dortoirs de Milans royaux, janvier 2017.

Noté intermédiaire rédigée par :
Samuel Maas (samuel.maas@lpo.fr)



*Milans royaux en dortoirs,
Nick Derry ©*

1) En Franche-Comté

A l'occasion du comptage européen des Milans royaux hivernants de janvier 2017, 43 personnes se sont simultanément attelées à dénombrer les Milans royaux sur les quatre départements francs-comtois.

Avec 3 dortoirs occupés (2 dans le Doubs et 1 dans le Jura) la Franche-Comté accueille un effectif important d'hivernants, qui s'élève au moins à **147 individus** comptés, 115 en dortoir et 32 erratiques :

- Doubs : 17 individus erratiques, 25 et 21 ind. en dortoir, soit 63 ind. et 2 dortoirs ;
- Jura : 7 ind. erratiques et 69 ind. en dortoir ;
- Haute-Saône : 3 ind. erratiques ;
- Territoire de Belfort : 5 ind. erratiques.

Les oiseaux furent moins nombreux que les semaines précédentes en raison d'un épisode météorologique ayant apporté froid et neige au sol sur les plateaux du Doubs et du Jura. Cependant l'effectif recensé reste important car depuis le début de ces comptages (2008), seuls 3 sur les 9 précédents ont permis un recensement aux dortoirs (2012, 2015 et 2016) pour une moyenne de 168 oiseaux comptés. Pour les années où aucun dortoir n'était actif, la moyenne des oiseaux observés n'est que de 8 individus. Un résultat étonnant réside dans le fait qu'aucun dortoir en Haute-Saône n'ait été trouvé, ce qui est possiblement imputable au fait d'une sous prospection du département, malgré un contrôle réalisé des dortoirs connus. Vous trouverez ci-après la carte représentant la localisation des individus contactés, ainsi que l'évolution graphique des effectifs contactés dans le cadre du comptage européen depuis 2008.

Merci encore à : Alain Fourquet, Alain Solviche, Anne-Lise Peugeot, Bernard Marconot, Céline Bonnemain, Christian Bailly, Christian Chopard, Christophe Morin, Colette Girod, Dominique Michelat, Emmanuel Cretin, François Manuelle, Frédéric Müller, Gabriel Aubry, Georges Lignier, Guillaume Wolff, Guy Pascal, Guy Vernier, Jean-Michel Gatefait, Jean-Paul Mary, Jean-Philippe Paul, Josée de Luca, Keltoum Generet, Louis Morlet, Manon Grass, Marie Bénévisse, Michaël Bouillard, Michèle Gallecier, Nicolas Frottier, Nicole Bailly, Pascale Bertela, Pierre Cheveau, Régine Collet, Sabrina Clément, Samuel Maas, Sarah Pierre,

Sébastien Georgel, Sébastien Jacquin, Serge Henckel, Tanguy Collet, Thierry Morel, Vincent Generet, Willy Guillet.

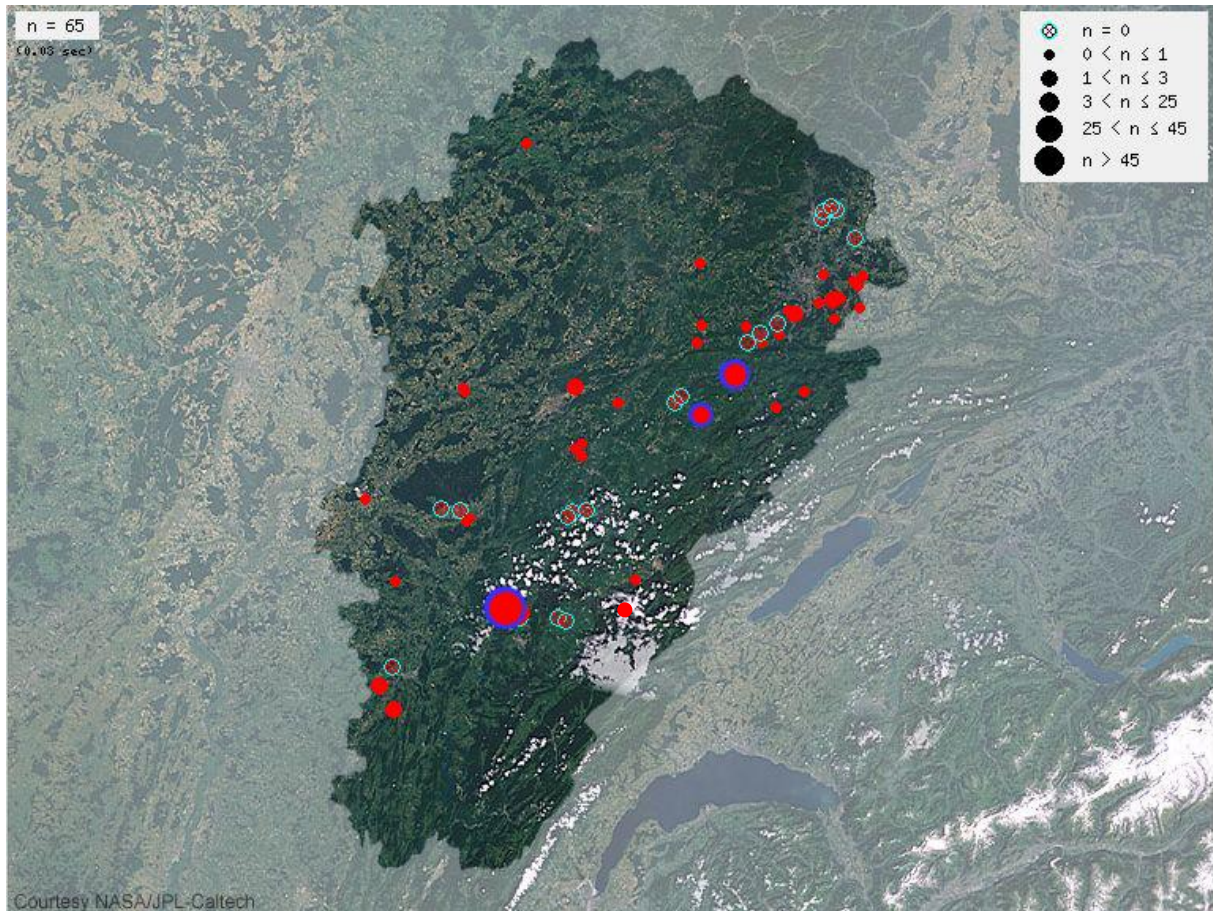

Figure 1 : Localisation des Milans royaux contactés en Franche-Comté du 6 au 9 janvier 2017. Cercles rouges = individus erratiques ; cercles rouge entourés de bleu = dortoirs.

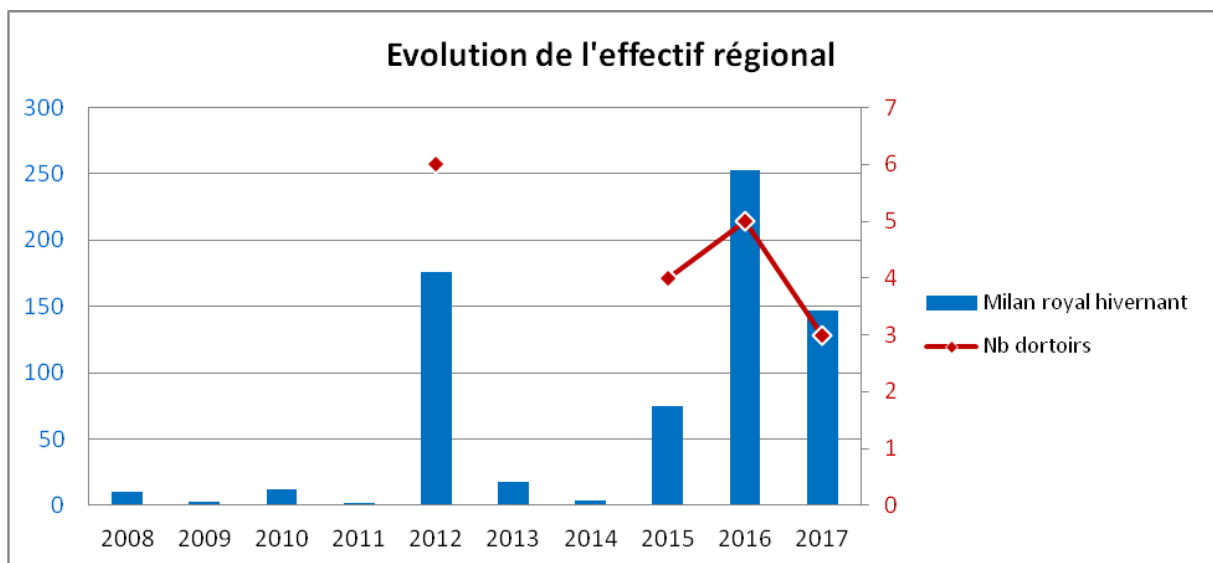

Figure 2 : Evolution de l'effectif hivernant de Milans royaux en Franche-Comté lors des comptages européens de janvier.

Hivernage du Milan royal en France (2008 à 2017)
Bilan des comptages annuels simultanés - réseau Milan royal

Dortoirs hivernaux de Milans royaux	Nombre de	Nombre de	Nombre de	Nombre de	Nombre de	Nombre de	Nombre de	Nombre de	Nombre de	Nombre de	Nombre de	Nombre de	Nombre de	Nombre de	Nombre de	Nombre de	Nombre de	Nombre de	Nombre de		
	dortoirs	d'individus	dortoirs	d'individus	dortoirs	d'individus	dortoirs	d'individus	dortoirs	d'individus	dortoirs	d'individus	dortoirs	d'individus	dortoirs	d'individus	dortoirs	d'individus	dortoirs		
	Janvier 2017	Janvier 2016	Janvier 2015	Janvier 2014	Janvier 2013	Janvier 2012	Janvier 2011	Janvier 2010	Janvier 2009	Janvier 2008	Janvier 2008	Janvier 2008	Janvier 2008	Janvier 2008	Janvier 2008	Janvier 2008	Janvier 2008	Janvier 2008	Janvier 2008	Janvier 2008	
Alsace	2	28	1	36	0	36	11	12	26	6	7	6									
Bas-Rhin	0	0		0	6	1		3		3											
Haut-Rhin	2	28	1	35	0	29	10	9	24	2	4	5									
Lotharinge	2	10	6	47	1	16	9	4	32	7	9	11									
Meurthe-et-Moselle	0	1	1	3		3		1	20	2	1	3									
Meuse	0	0						1	3												
Moselle	1	5	2	6	1	8	2	3	9	2	2	8									
Vosges	1	4	2	38								3									
Champagne-Ardenne	2	48	1	68	1	80	1	48	3	87	9	88	2	48	2	48	1	24	2	17	
Aube	1	42	1	52	1	60	1	46	1	67	1	31	1	43	1	43	1	24	1	15	
Marne	0	1						2	2	20	2	55	1	3	1	5					
Haute-Marne	0	1																			
Ardenne	1	5																			
Bourgogne	8	148	3	132	7	143	3	116	8	108	7	168	6	48	11	1	14	3	17		
Côte-d'Or	5	136	3	132	6	126	2	109	4	90	5	135	1	16	4						
Yonne	1	6			1	17	1	5	1	17	1	15	2	13	3	1	13	1	10		
Seine-et-Loire	0	1						1	1	2	1	6	2	17	4						
Franche-Comté	3	147	6	263	4	76	4	18	8	178	8	2	2	8	5						
Doubs	2	63	3	179	2	38	3	7	2	88				6	1						
Haute-Saône	0	3	0	1	2	25	1		1	12				1							
Jura	1	76	2	68	9	9	3	73	3	3	1										
Territoire de Belfort	0	5	0	5		3		1						2							
Rhône-Alpes	2	193	2	208	2	263	2	128	2	188	8	141	2	187	2	138	2	128	2	77	
Loire	1	72	1	67	1	75	1	11	1	75	1	59	1	88	1	43	1	41	1	4	
Ardèche	1	114	1	136	1	170	1	117	1	124	2	82	1	89	1	96	1	87	1	73	
Haute-Savoie	0	5	0	5		7		5													
Savoie						1															
Auvergne	34	1786	46	3833	60	2898	22	1828	21	1448	24	1499	20	884	18	463	23	716	18	880	
Allier	0	0	1	9	1	27	1	4	1	14	1	1	1	9	1	16	1	16	1	28	
Puy-de-Dôme	2	158	7	184	18	352	9	172	7	118	10	373	6	106	5	84	7	132	3	84	
Haute-Loire	5	451	4	282	4	324	3	264	4	404	3	174	4	130	4	120	4	218	4	233	
Cantal	27	1176	34	3158	27	1963	9	886	9	912	10	951	9	489	9	246	13	349	10	574	
Limousin																					
Creuse																					
Languedoc-Roussillon	8	198	6	197	8	263	4	181	2	98	3	44	1	8	1	66		1	1	7	
Lozère	6	84	3	37	5	148	2	43	2	36	2	31	1	9							
Gard																					
Hérault	1	17	1	10	3	47	1	48	0	1	13										
Aude	1	92	1	90	1	60	1	40													
Pyénées-Orientales	78	4181	83	4733	72	4638	64	3848	62	3328	41	2688	33	2420	28	1866	36	2262	31	2682	
Midi-Pyrénées	14	852	17	789	19	1790	6	642	9	774	6	428	4	379	4	367	6	453	6	433	
Aveyron	2	74	1	49	2	37	1	51	2	102	1	43	1	55	2	19					
Lot	3	78	2	152	2	128	2	110	2	138	2	127	2	155	2	81	1	66	1	86	
Tarn	10	588	10	660	7	347	5	332	3	494	2	309	2	224	4	218	3	324	2	398	
Haute-Garonne	18	915	19	916	15	778	13	951	14	1013	12	864	12	870	10	509	15	789	12	834	
Hautes-Pyrénées (1)	23	1376	22	1670	20	1226	18	1337	18	952	17	778	11	607	6	471	10	621	10	822	
Gers	8	508	12	497	7	273	7	395	4	151	1	49	1	130							
Aquitaine	46	2066	74	1641	37	1489	30	1698	38	1268	48	1879	32	1883	46	1748	31	1602	27	1181	
Pyénées-Atlantiques (Eéam) (2)	15	632	29	680	15	523	13	545	18	524	16	570	17	785	17	727	13	652	11	370	
Pyénées-Atlantiques (Pays Basque) (3)	30	1423	45	861	22	970	17	991	21	732	32	1309	15	1098	28	1019	18	880	16	791	
Provence-Alpes-Côte-d'Azur	2	80	2	88	1	68	2	101	2	180	2	81	1	143	1	123	1	84	1	88	
Bouches-du-Rhône (Crau)	1	69	1	35	1	50	1	94	1	90	2	81	1	143	1	123	1	84	1	86	
Vaucluse	1	11	1	11		1		1		10											
Gorse	21	640	20	633	19	481	17	447	18	372	11	278	29	398	14	320	13	336	8	402	
Corse du Sud	8	312	8	297	8	107	7	107	8	94	6	69	10	165	6	89	4	80	2	81	
Haute-Corse	13	229	12	236	11	384	10	340	8	278	5	209	13	231	8	231	9	256	6	321	
Pays-de-la-Loire																					
Vendée																					
Sarthe																					
Mayenne																					
Normandie																					
Seine																					
Alsace																					
Total France	206	9413	247	11878	203	10163	136	7703	147	8966	148	7062	122	6860	113	4688	108	6098	94	6296	
NORD-EST	16	377	16	626	13	328	4	181	13	268	16	460	10	113	2	88	2	47	6	48	
MASSEIF CENTRAL	81	2869	71	4883	80	6002	36	2300	38	2887	38	2338	30	1479	28	1088	32	1382	28	1638	
PYRENEES	108	6661	158	6384	90	4224	77	4889	78	3686	81	3392	68	3714	88	2984	68	3288	61	3206	
AUTRES	23	828	22	804	20	648	18	663	18	472	13	374	24	644	18	448	16	421	10	608	

(1) comptage partiel en 2010
(2) et (3) comptages partiels en 2008, 2009, 2013
Nb MN (2018) : 11
Nb MN (2017) : 8 (6 adultes + 1 juvénile) + 1 hybride

